

わかば森のこども園

自然と学ぶ、森のこどもえん

# 入園のしおり

～重要事項説明～



わかば森のこども園

# 利用施設

施設の種類	幼保連携型認定こども園	
施設の名称	わかば森のこども園	
所在地	〒885-0221 都城市高野町 3090 番地 2	
連絡先	TEL 0986-33-1810 / FAX 0986-33-1860	
管理者	園長 江田 政聡	
対象児童	子ども・子育て支援法に定める小学校就学前児童	
利用定員	児童の年齢及び認定	人数
	満3歳以上の児童（1号認定）	15人
	満3歳以上の児童（2号認定）	6人
	満1歳以上満3歳未満の児童（3号認定）	10人
	満1歳未満の児童（3号認定）	4人
	合計	35人

施設の種類	放課後児童クラブ	
施設の名称	わかば森のクラブ	
所在地	〒885-0221 都城市高野町 3090 番地 2	
連絡先	TEL 0986-33-1810 / FAX 0986-33-1860	
管理者	施設長 江田真奈美	
対象児童	放課後児童健全育成事業基準に定める小学校児童	
利用定員	児童の年齢及び認定	人数
	年間登録児童	15人
	長期休暇利用児童	5人
	合計	20人



こども園・児童クラブは一体となって運営しています。  
どちらの職員も垣根なく園児・児童を見守っています。



# 児童憲章

- ・ 児童は、人として尊ばれる。
- ・ 児童は、社会の一員として重んぜられる。
- ・ 児童は、よい環境のなかで育てられる。



私たち保育士・保育教諭は、  
この精神で子どもたちと接しています。



## 児童憲章

(昭和 26 年 5 月 5 日制定)

われらは、日本国憲法の精神にしたがい、児童に対する正しい観念を確立し、すべての児童の幸福をはかるために、この憲章を定める。

児童は、人として尊ばれる。

児童は、社会の一員として重んぜられる。

児童は、よい環境のなかで育てられる。

1. すべての児童は、心身ともに、健やかに生まれ、育てられ、その生活を保障される。
2. すべての児童は、家庭で、正しい愛情と知識と技術をもって育てられ、家庭に恵まれない児童には、これにかわる環境が与えられる。
3. すべての児童は、適当な栄養と住居と被服が与えられ、また疾病と災害からまもられる。
4. すべての児童は、個性と能力に応じて教育され、社会の一員としての責任を自主的に果たすように、みちびかれる。
5. すべての児童は、自然を愛し、科学と芸術を尊ぶように、みちびかれ、また、道徳的心情がつつかわれる。
6. すべての児童は、就学のみちを確保され、また、十分に整った教育の施設を用意される。
7. すべての児童は、職業指導を受ける機会が与えられる。
8. すべての児童は、その労働において、心身の発育が阻害されず、教育を受ける機会が失われず、また、児童としての生活がさまたげられないように、十分に保護される。
9. すべての児童は、よい遊び場と文化財を用意され、わるい環境からまもられる。
10. すべての児童は、虐待、酷使、放任その他不当な取扱からまもられる。あやまちをおかした児童は、適切に保護指導される。
11. すべての児童は、身体が不自由な場合、または、精神の機能が不十分な場合に、適切な治療と教育と保護が与えられる。
12. すべての児童は、愛とまことによって結ばれ、よい国民として人類の平和と文化に貢献するように、みちびかれる。

# 学習指導要領

- ・ 主体的な学び
- ・ 対話的な学び
- ・ 深い学び



大人が一方的に教え込むのではなく、  
「子どもが自ら学び、職員・友だちと協働する  
ことで、深い学びにつなげる」ことが重要。



## 新しい学習指導要領



## 幼児期の終わりまでに育ってほしい10の姿

<b>健康な心と体</b> (健康)	充実感をもって自分のやりたいことに向かって心と体を十分に働かせ、見過しをもって行動し、自ら健康で安全な生活をつくり出せるようになる。	<b>思考力の芽生え</b> (環境)	物の性質や仕組みを感じ取り、多様な関わりを楽しむ。自分と異なる考えがあることに気付き、判断したり、考え直したりしてよりよい考えを生み出す。
<b>自立心</b> (人間関係)	身近な環境に主体的に関わる活動の中で、しなければならないことを自覚し、自分の力で行うために考え、工夫し、やり遂げることで達成感を味わい、自信をもって行動する。	<b>自然との関わり・生命尊重</b> (環境)	身近な事象への関心を高め、自然への愛情や畏敬の念をもつ。生命の不思議や尊さに気付き、身近な動植物を命あるものとして大切に思う気持ちをもって関わる。
<b>協同性</b> (人間関係)	友達と関わる中で互いの思いや考えなどを共有し、共通の目的の実現に向けて、考えたり、工夫したり、協力したりし、充実感をもってやり遂げるようになる。	<b>数量や図形、標識や文字などへの関心・感覚</b> (環境)	数量や図形、標識や文字などに親しむ体験を重ねたり、標識や文字の役割に気付いたりし、自らの必要感に基づきこれらを活用し、興味や関心、感覚をもつようになる。
<b>道徳性・規範意識の芽生え</b> (人間関係)	してよいことや悪いことが分かり、自分の行動を振り返る。決まりを守る必要性が分かり、自分の気持ちを調整し、友達と折り合いを付けながら、決まりをつくり、守る。	<b>言葉による伝え合い</b> (言葉)	絵本や物語に親しみ、豊かな言葉や表現を身に付け、経験したことや考えたことを言葉で伝え、相手の話を注意して聞き、言葉による伝え合いを楽しむ。
<b>社会生活との関わり</b> (人間関係・環境)	家族を大切にしようとする気持ちをもつと共に、地域の人とも触れ合い、自分が役に立つ喜びを感じる。遊びや生活に必要な情報を取り入れ、判断し伝え合い役立てる。公共の施設の利用を通じ、社会とつながる。	<b>豊かな感性と表現</b> (表現)	様々な素材の特徴や表現の仕方に気付き、感じたことや考えたことを自分で表現したり、友達と表現する過程を楽しんだりする。表現する喜びを味わい、意欲をもつ。

# エンゼル会の想い

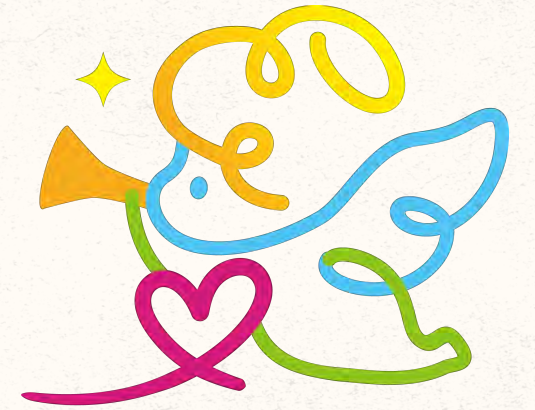

子どもたちに愛を、  
もっと愛を、もっともっと愛を注いでください。  
そうすれば、思慮分別がひとりでに生じますから

～アスクリッド・リンドグレーン～



倉橋惣三の考えを基にすると、  
子どもたちが持つ『興味・好奇心』で子ども自らが成長していくものです。  
大人にできることは「子どもに対して愛情を持って接すること」なのかもしれません。

# 教育・保育目標



わかば森のこども園

自然と学ぶ、森のこどもえん

自然をテーマに、  
主体的で対話的な深い学びを子どもたちに提供する。

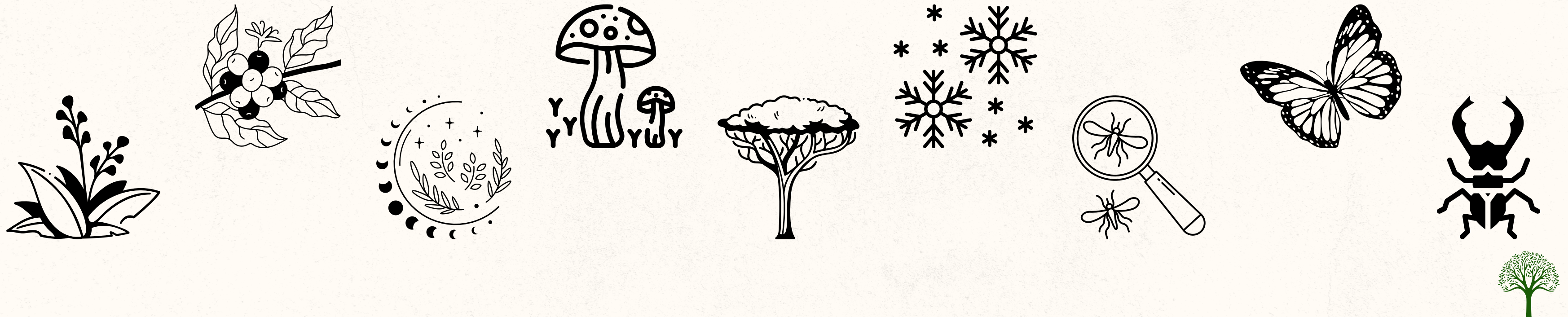

都城有数の自然が残る西岳地区で、子どもたちの可能性を広げてあげたい。  
また、たっぷりと時間がある幼児期。その時期にしかできない経験をたくさんさせてあげたい



# 大切にしていること



大人も子どもも一緒。  
人格や個性が尊重されるべき

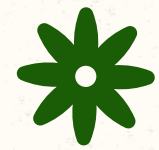

将来を担ってくれる子どもたちを  
丁寧 to 育てていきたい



「勉強が大事」というのではなく、  
「夢中になれる環境や時間を提供しよう」  
という想い



## 大切にしていること

出典：「エレン・ケイ『児童の世紀』よりことばの花びら」 荒井渕 著

### 最高の幸せ

この地球上の  
子どもたちにとっての  
最高の幸せとは、  
それはただひとつ、  
一人ひとりの人格が  
尊重されることである。  
ゲーテ

### 織り込む

われわれは子どもの心に、  
美しい糸をていねいに  
織り込まなければならない。  
なぜなら、いつの日にか、  
これらの糸が  
世界のもろもろを包む布として  
織りあがることになるからだ。

### 理想の学校

私が理想とする学校では、  
歴史に興味をもつものは  
冬の数か月をそれに費やし、  
他の物は、あるいは数学に、  
あるいは地理に専念する。

# 教育の柱

## 「主体的な学び」...自由な遊び

子どもたちの気持ちに寄り添ってあげる。

- ・「やりたい」という気持ち
- ・「悔しい」という気持ち
- ・「もいっちょやるぞ」という気持ち

スウェーデン  
で行われる  
教育

## 「社会性」...社会に適応しながら生きていくための力

他のお友だちや先生、お父さん・お母さんの気持ちをわかってあげられる心を育てたい。

- ・「周りのみんなと一緒にやると楽しいな」という気持ち
- ・「なんで悲しいだろう」という気持ち



子どもを社会的な人間に育てる唯一の出発点は、  
子どもを社会的な人間として接して、  
同時に子どもが個性のある人間になるように勇気づけることである。 エレン・ケイ（児童の世紀より）

# 育った子どもたちは

自らの意思を持った子どもたちは、これからどのように育つのでしょうか。

集中力

粘り強さ

自分を  
持った子



幼児期（0～6歳）までにしか育ちにくい力があります。『非認知能力』と言います。  
簡単に言うと「心の力」です。わかば森のこども園の子どもたちを見ていると、自分を持った子どもが多いです。それはお父さん・お母さんの支えが素晴らしいんだなといつも感じています。ありがとうございます。

# 活動内容

- 自由あそび（外あそび中心：森のゲレンデを活用）
  - 木々生い茂り、昆虫などがたくさんいる「森のゲレンデ」の中で、子どもたち自身がたくさんの学びを得て欲しいと考えています。
- 食育活動
  - 野菜づくり、ちまきづくり、椎茸の駒打ち
- アドベンチャースクール
  - 月1回、テーマを決めて子どもたちに様々な学びを提供します。
    - 『河原でたけのこの天ぷら』
    - 『アロマオイルづくり』など



## 子どもたちの成長のために、日々の活動を「子ども主体」に変更

- 子どもたち自身の興味・好奇心から遊びが展開します。遊びを自ら作り出せる力が育ちます。
- 図鑑やアドベンチャースクールを通して、子どもたちの興味の幅を広げたいと思っています。

# デイリーカリキュラム（こども園）

7:15～ 早朝保育

8:15～11:30 自由あそび

11:30～12:30 昼食

12:30～14:30 お昼寝・自由あそび

14:45～ おやつ

15:00～ 帰りの会・自由あそび

17:00～ 降園準備・室内あそび

7:45～ 送迎バス運行開始

～9:45 送迎バス運行終了

15:20～ 送迎バス運行開始

～17:20 送迎バス運行終了



『自由あそび』の中で、

子どもたち各々がやりたい遊びを自分で考えてやれることを職員はサポートします。

行事・園外保育では、子どもたちの興味関心を広げることが目的としています。



# デイリーカリキュラム（クラブ）

一日

7:15~

早朝保育

8:15~11:30

自由あそび

11:30~12:30

昼食

12:30~14:30

自由あそび

14:45~

おやつ

15:00~

自由あそび

17:00~

降園準備・室内あそび

平日

12:30~

送迎バス（西岳小）

14:45~

おやつ

15:00~

自由あそび

17:00~

降園準備・室内あそび

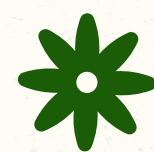

こども園の行事には、児童クラブの子どもたちも参加します。  
長期休暇休みのときは、園外保育で西岳地区の自然活動などを行います。



# 持ち物

持ち物には必ず名前を記入してください。  
名前がない持ち物が多いです。改めてご確認  
をお願いします。

例)

- 歯ブラシ
- おさがりの衣類



ご不明な点がございましたら、  
職員にお尋ねください。



## 毎日持ってくるもの

### 2～5 歳児

- お帳面
- 着替え（下着含む） 2 組
- エコ袋（※汚れ物入れ、防水加工のもの） 1 つ
- コップ（巾着袋に入れて） 1 つ
- フェイスタオル
- おむつ 4 枚 ※おむつを使用している子のみ
- おしりふき 1 セット ※園にてお預かりします



### 0～1 歳児

- お帳面
- 着替え（下着を含む） 2 組
- エコ袋（※汚れ物入れ、防水加工のもの） 1 つ
- コップ（巾着袋に入れて） 1 つ
- フェイスタオル
- おむつ 4 枚 ※おむつを使用している子のみ
- おしりふき 1 セット ※園にてお預かりします

※トイレトレーニング中の場合、  
ズボン・パンツの着替えを多めにお願いします。

## 週初めに持ってくるもの

（週初め月曜日に持ってきて、金曜日に持って帰るもの）

### 2～5 歳児

- 帽子（用品注文書に記載あり）
- 枕（※午睡が必要な園児のみ）
- 午睡用バスタオル（夏場、※午睡が必要な園児のみ）
- 歯ブラシ ※2、3 歳児は後日お声がけします

### 0～1 歳児

- 帽子（用品注文書に記載あり）
- 枕
- 午睡用バスタオル（夏場）
- 食事用エプロン 3 枚（スタイでも OK） ※ご家庭で使っているときのみ

### 0 歳児

- 午睡用バスタオル 2 枚 ※通年使用します

# 年間行事予定

## 昨年度からの変更点

- ・進級式
- ・里山フェスタ in 西岳
- ・親子遠足



行事準備による子どもへの負担、父母の会の負担を考えて変更しました。



わかば森のこども園：主な年間行事（2025年度）

月	日	行事内容	保護者参加
4	1(火)	進級式	
	17(木)	健康診断（歯科）	
	23(水)	健康診断（内科）	
5	15(木)	消防訓練	★
	24(土)	里山フェスタin西岳・父母の会総会	
6	4(水)	尿検査	
	11(水)	交通安全教室	
	21(土)	森の子育てヴィレッジ	★
7	14(月)~18(金)	保育参観Week	
8	7(木)	Waka畑クッキング	
9	13(土)	みんなで運動会	★
10	11(土)	秋祭り	
	22(水)	健康診断（内科 第2回）	
11	3(月)	ふれあい文化祭（年長児のみ）	★
12	6(土)	里山リサیتال	★
1	23(金)	しいたけ駒打ち	
2	13(金)	マラソン大会	
	20(金)	卒園写真撮影	
3	6(金)	お別れ遠足	
	13(金)	卒園式	★

（その他の行事予定）

衛生指導（月1回）、避難・消火訓練（月1回）、誕生会（月1回）、防犯訓練（年1回）

アドベンチャースクール（月1回）★（自由参加）

★のついている行事は保護者の皆さまに参加していただく行事です。日程が変更になる場合は、園だよりなどで早めにお知らせしますので、予定を確認され、なるべく全員参加していただきますようご協力をお願いします。

# 月の行事予定

- お弁当（又はおにぎり弁当）の日は、月1回程度あります。
- 月の終わりに「れんらくアプリ」で通知いたします。
  - 「園だより」
  - 「献立表」



園だより・献立表は、次月の予定・行事のお願いなどが記載されています。必ずご確認ください。



## 月の行事予定

毎月一回、お弁当の日、誕生会、避難訓練などがあります。

☆お弁当の日： ご飯、おかずを入れて持たせてください。

☆誕生会： その月に生まれたお友だちを皆でお祝いします。

☆避難訓練： 火事や地震、不審者侵入の時の避難の仕方を訓練します。

# 保育利用認定

		3号認定		2号認定		1号認定	
		短時間認定 (8:30~16:30)	標準時間認定 (7:15~18:15)	短時間認定 (8:30~16:30)	標準時間認定 (7:15~18:15)	1号のみ (7:15~18:15)	新2号認定 (7:15~18:15)
対象年齢		0~2歳児		3~5歳児		満3歳児(2歳児) ~5歳児	3~5歳児
就労等の要件		●					●
無償化の対象	保育料	●					
	副食費	●					
	預かり保育料 (土曜含む)	-					●
	延長保育料	-					●
就労時間の要件		月 60時間 ~	月 120時間 ~	月 60時間 ~	月 120時間 ~	-	月 60時間 ~



都城市在住のお子様は、3号認定でも保育料が無償です。  
 認定区分・月の就労時間により、利用料の無償化の範囲が異なります。  
 副食費の無償化には条件があります。



# サービス利用料

サービス	対象	金額	
		平日	土曜
延長保育料	全園児	100円/30分	
主食費	1号認定 2号認定	月額 500円	
副食費	1号認定	月額 3,800円	日額 200円
	2号認定	月額 4,800円	
預かり保育料	1号認定	基本 (7:15～16:30) ※教育時間除く	長時間加算 (～18:15)
		日額 150円	日額 50円
土曜預かり保育料	1号認定	-	日額 450円



土曜日お休みされる可能性がある場合は、1号認定がお得です。  
(但し、1号認定には人数制限があります。)



# 利用者負担金

項目	負担内容及び目的	金額
被服に係る費用	実費負担として（随時）	帽子（1,000円） 体操服：ズボン（2,800円） わかばTシャツ：白（1,500円）、黒（2,500円）
絵本代	実費負担として	月額 300 ～ 500円
諸費	最終的に個人私物となるもの（製作アルバム、出席ノート、出席シール、お道具箱、クレヨン、アルバムSDカード、デジタルフォトフレーム、行事祝菓子等）	月額 300円
父母の会費	父母の会の運営に利用します。 （みんなで運動会・里山リサイクルの保護者プレゼント等）	月額 350円



絵本は月の終わりに、ご自宅に持ち帰ります。  
物価高騰により、値上がりしています。4月までは以前までの料金になります。



# お支払いの注意事項

- 口座振替のみでのお支払い（現金不可）
- 口座振替日は、毎月 15 日（再振替日 28 日）
- 口座振替金額は事前に「れんらくアプリ」にてお知らせします。
- 入園等で口座振替申込みが間に合わなかった場合は、翌月に 2 ヶ月分口座振替にてお支払い。
- お引き落としできなかった場合は、翌月に積み増してご請求させていただきます。
- 父母の会費は 4 月に翌年 3 月分まで一度に振替させていただきます。（1 年分：4,200 円）
- 延長保育料・預かり保育料は原則として月末締め、翌月 15 日払いとさせていただきます。

# 嘱託医・学校薬剤師

以下の医療機関等と嘱託医契約を締結しています。

## 内科医（内科検診：4月・10月）

医療機関の名称	大橋クリニック
医院長名	大橋 剛
所在地	都城市庄内町 7981 番地 5
電話番号	0986-37-0539

## 歯科医（歯科検診：4月）

医療機関の名称	はた歯科医院
医院長名	畑 行洋
所在地	都城市南横市町 3787-8
電話番号	0986-22-3005

## 学校薬剤師

機関の名称	都城市北諸県郡薬剤師会
名前	吉見 峰明
所在地	都城市祝吉 1 丁目 2-17
電話番号	0986-25-2455



内科検診・歯科検診を行うときは、なるべく欠席されないようにお願いします。

- 内科検診：2025/04/23 PM14:00～
- 歯科検診：2025/04/17 AM11:00～



# 土曜保育

- 土曜日にお仕事により保育が必要な場合は、前月末までに土曜保育申込みを  
バスキャッチで申込みをしてください。
- 家庭で保育可能な土曜日は、家庭保育をお願いします。
  - お休みの日は、ご両親がご家庭で触れ合いながらゆっくり過ごすことが大切と考えています。
- 出来る限り正確な登園時間、降園時間を記入してください。（職員の出勤時間は出席する児童の登園時間・降園時間により事前に決定するため）
- 緊急時には、勤務先に連絡させていただく場合がございます。

# 園での投薬

- 事故防止の為、園での投薬は原則として行いません。
- 主治医の診察を受ける際に以下をお伝えください。ご協力をお願いいたします。
  - 「現在〇〇時～〇〇時園に登園していること、園では原則として薬の投薬が出来ない」
  - 出来る限りお薬は、朝・夜服用にさせていただくよう主治医にご相談ください。
- 投薬がどうしても必要な場合は、投薬依頼書を記入していただき、投薬間違い・投薬忘れ等の事故を防止するため、薬は保護者から職員への手渡しで行ってください。

# 登園基準（感染症等）

- こども園での感染症の発生は、「れんらくアプリ」の「本日の体調不良による欠席状況」でご確認いただけます。
- 医師会作成の「感染症の登園基準」に基づき、登園届等（登園届・登園許可書）を提出ください。
- ご家族の方に感染症にかかった場合も、園児の体調の変化があった際に早めに対処することができますので、お知らせください。



保育園では集団生活します。蔓延防止のため、

①症状が治まり・②元気があり・③食欲が戻り

④機嫌が良く

なってから登園させるようにお願いします。

## 感染症の登園基準

宮崎県医師会園医部会

<p>● 第2種の感染症</p> <p>1. インフルエンザ（鳥インフルエンザ（H5N1）等の感染症を除く） 発症した後5日を経過し、かつ、解熱した後3日を経過するまで</p> <p>2. 百日咳 特有の咳が消失するまで又は5日間の適正な抗菌性物質製剤による治療が終了するまで</p> <p>3. 麻疹（はしか） 発疹に伴う熱が下がった後、3日を経過し元気が良いとき。</p> <p>4. 流行性耳下腺炎（おたふくかぜ） 耳下腺、顎下腺又は舌下腺の腫脹が発現した後5日を経過し、かつ、全身状態が良好になるまで。</p> <p>5. 水痘（水ぼうそう） すべての発疹が痂皮（かさぶた）になったとき。</p> <p>6. 風疹（三日はしか） 発疹が消失したとき。</p> <p>7. 咽頭結膜熱（プール熱） 解熱し、主要症状がなくなった後、2日を経過してから。</p> <p>8. 結核 伝染のおそれがないと認められるとき。</p> <p>9. 髄膜炎菌性髄膜炎 病状により園医等において感染のおそれがないと認めるまで</p> <p>10. <b>新型コロナウイルス感染症</b> 発症した後5日を経過し、かつ、症状が軽快した後1日を経過するまで（無症状の感染者の場合は、検体採取日を0日目として、5日を経過すること）</p>	<p>3. 伝染性紅斑（リンゴ病） 発疹がでて診断がついたときは、すでに感染力はないので、合併症がなく元気が良ければ 登園可能である。（ウイルス排泄期間は発疹出現1～2週間前の数日間）</p> <p>4. ヘルパンギーナ 解熱し、食事も充分できて元気になったとき。</p> <p>5. 流行性嘔吐下痢症 症状が回復し、元気があれば登園可能。</p> <p>6. マイコプラズマ感染症 症状が改善し、元気であれば登園可能。</p> <p>● 以下の3疾患は、出席停止の措置が必要でない感染症の例である。</p> <p>1. 伝染性軟属腫（ミズイボ） 直接接触感染の他に間接感染もあり得る。プールでのビート板や浮き輪、タオルなどの共用をしないのが良い。登園禁止や水遊び（プール）禁止の必要はない。</p> <p>2. 伝染性膿痂疹（とびひ） 登園停止の必要はないが、患児と他の子の皮膚が直接触れ合わないよう注意が望ましい。</p> <p>3. アタマジラミ 登園停止の必要はない。頭髮をていねいに観察し、虫卵を発見したら駆除する。</p>
<p>● 第3種の感染症 ※感染のおそれがないと認められるまで</p> <p>1. コレラ 2. 細菌性赤痢 3. 腸管出血性大腸菌感染症 4. 腸チフス 5. パラチフス 6. 流行性角結膜炎 7. 急性出血性結膜炎</p>	<p>すべての疾患について共通であるが、感染予防のための注意が、子どもたちに差別的な感じを与えないように配慮する。</p>
<p>● 第3種のなかのその他の感染症</p> <p>その他の伝染病として以下の疾患があるが、通常「学校伝染病」としての対応は必要ない。ただ流行が強いとき、施設長と園医が相談して判断することになっている。</p> <p>1. 溶連菌感染症 有効な抗生物質を1～2日間服用し、解熱の後、元気が良いとき。</p> <p>2. 手足口病 糞便中には2～4週間ウイルスの排泄はあるが、解熱して元になれば、周囲への感染力は弱くなるので登園可能。</p>	<p>【引用文献】</p> <ul style="list-style-type: none"> <li>・文部省：学校における予防すべき伝染病の解説（医療関係者用） 文部省体育学校保健教育課 1999年3月</li> <li>・保育所・幼稚園児の保健 日本医師会 1999年2月</li> <li>・小児の感染症対策 平山宗宏（第46回日本小児保健学会 1999年10月）</li> <li>・保育園・幼稚園の感染症対策－登園基準について 小川 實（大阪小児科医会プライマリ部会 2000年5月）</li> <li>・<b>保育所における感染症対策ガイドライン（2018年改訂版）</b> <b>こども家庭庁 2018年3月</b></li> </ul>

※この基準は一般的な症状の目安としてください。保育園・幼稚園においては、他の園児に特異な体質の園児がいたり、色々なケースがありますので、園側ともご相談ください。

〔R5.5 改定〕

# 園内でのケガ等について

- 当園では、「**子どもたちの成長のために、子どもたち同士のかかわりも大切なこと**」だと考えています。
  - 特に3歳未満のお子さんは、言葉が未発達のため、自己主張の際に手や口（噛みつき）が出てしまうことがあります。また、歩行も安定していないため、転倒などによるケガが考えられます。
- ケガのないように十分注意をしておりますが、やむを得ずケガをしてしまうこともあります。ご了承ください。
- また、万が一に備えて下記の保険に加入しています。（スポーツ振興保険にも加入）

保育園総合保険	
保険の内容	保育園児等傷害保険・主催行事参加者傷害保険 保育園賠償責任保険
保険金額	通院保険金日額 1,000 円、入院保険金日額 1,500 円

# その他留意事項

<u>保育料・諸費用</u>	料金は、口座振替日をご確認ください。
<u>その他集金</u>	その他、園でお金を集めるときはお知らせします。その際はお子様にお金を持たせないようお願いいたします。
<u>持ち物</u>	園にお菓子、おもちゃ等は持たせないでください。ヘアピン、カチューシャ等も危険ですので、付けてこないでください。
<u>キーホルダー</u>	キーホルダーは、つけない方が望ましいですが、つける場合は安全でおもちゃにならないもの 1 個にしてください。
<u>シール</u>	お帳面には、シールを貼らないでください。
<u>送迎</u>	送迎の際、車は指定の駐車場をご利用ください。路上駐車は、交通の妨げになり大変危険です。
<u>台風</u>	台風が接近した時は、テレビ、ラジオのニュースに注意してください。尚、保育時間中に台風が接近した時は、出来るだけ早いお迎えをお願いいたします。
<u>閉園時</u>	閉園時は、園内に入らないようお願いいたします。万一事故が起きても責任を負いかねます。
<u>宗教活動，政治活動，営利活動</u>	利用者の思想，信仰は自由ですが，他の利用者に対する宗教活動，政治活動及び営利活動はご遠慮ください。

# 送迎バス（運行方法・利用料）

## 運行方法

+	キャラバン(14名乗り)		ハイエース(14名乗り)	
	上長飯認定こども園便	庄内便	エンゼルIT保育園便	吉尾便
出発時間(朝)・到着時刻(夕)	7:45発・17:15着	9:00発・15:55着	7:45発・17:15着	9:05発・16:00着
集合場所	上長飯認定こども園 南側駐車場	徳石石油 本社 駐車場	BTV 駐車場	とぅびどう場 駐車場
到着後の待機場所	上長飯エンゼル児童館 ランチルーム	—	エンゼルIT保育園 プレイルーム	—
お車の駐車場所	上長飯認定こども園 第2駐車場	同上	BTV 駐車場	周辺の駐車場
乗車可能人数	11名	11名	11名	11名
注意事項	お仕事が終わられたら、 早めのお迎えをお願いします。		お仕事が終わられたら、 早めのお迎えをお願いします。	
備考	乗務経験が長いドライバーが安全運転で運行します。 保育教諭が1名添乗します。			

## 利用料

		ステーション送迎 (集合場所まで送迎いただく)	家まで送迎 (ご自宅まで送迎する)
利用料	基本料	片道：月額 1,000円 / 往復：月額 2,000円	
	お迎え料	-	片道：月額 1,000円 / 往復：月額 2,000円
割引		月額 1,500円減額 (2子目以降)	
注意点		送迎ステーションは敷地をお借りしているため、 駐車ルールを細かく設定させていただくことがあります。	指定された時刻にお迎えの方がいらっしゃらない場合は、 そのまま通過させていただきます。
募集状況			利用者増加のため、新規利用を停止しております。



バス乗車中は、『知育』に繋がる DVD を見て過ごします。  
(例：図鑑 DVD, ディズニー, ジブリ)  
乗務経験が長いドライバーが安全運転で運行します。  
保育教諭が 1 名添乗します。



体調不良の園児の送迎  
。 保育園で体調が悪くなった場合、送迎バスで  
保護者様の元に送り届けます。  
▪ 対応時間：AM10 時～ PM2 時



2025 年 4 月より、  
増便によりご利用時間が変わります。  
ご理解・ご協力をお願いいたします。

# 送迎バス（注意事項）

- 集合時間は時間厳守でお願いします。  
遅れた場合は、わかば森のこども園までの送迎をお願いいたします。
- 朝の送迎時に体調が明らかに悪そうな場合、お預かりできない場合もございます。

ステーション施設利用時の注意（上長飯認定こども園、エンゼル IT 保育園）

- お仕事が終わられたら早めのお迎えをお願いします。